



## Sottoprogetto B

Partner n. 20 Direzione Generale Enti Locali e Finanze  
Ente locale attuatore: Conservatoria delle coste della Sardegna

# Rete dei musei del mare e della navigazione delle quattro isole minori della Sardegna

Sant'Antioco, 9 Marzo 2014

Maria Pina Usai | Architetto Paesaggista

La Coopération au coeur  
de la Méditerranée

La Cooperazione al cuore  
del Mediterraneo

Programma cofinanziato con il Fondo Europeo  
per lo Sviluppo Regionale



Programme cofinancé par le Fonds Européen  
de Développement Régional



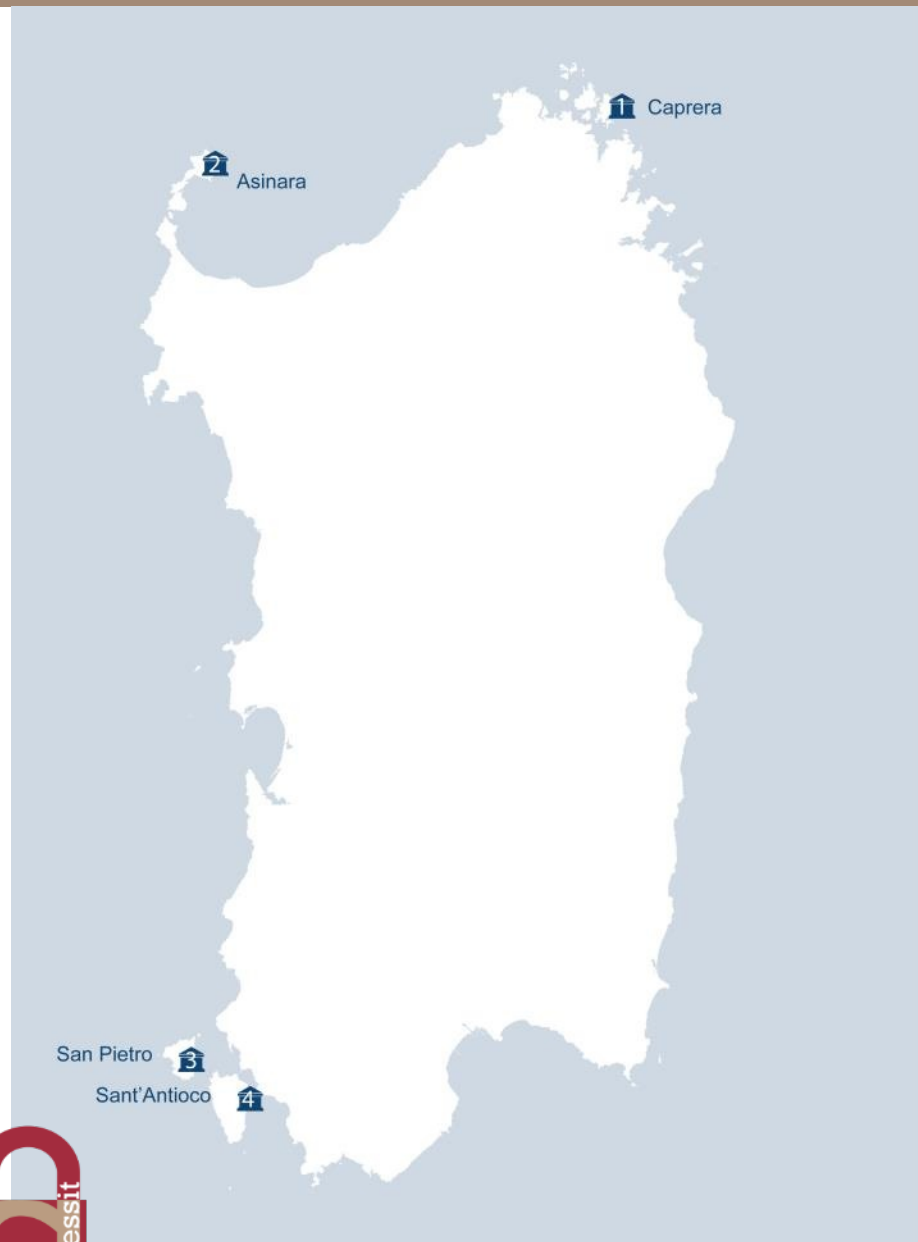

## 1\_Museo del Mare e delle tradizioni marinesche



## 2\_Centro del Mare Cala Reale



## 3\_Museo Civico 'Casa del Duca'



## 4\_Museo del Mare: i Maestri d'Ascia e la Navigazione



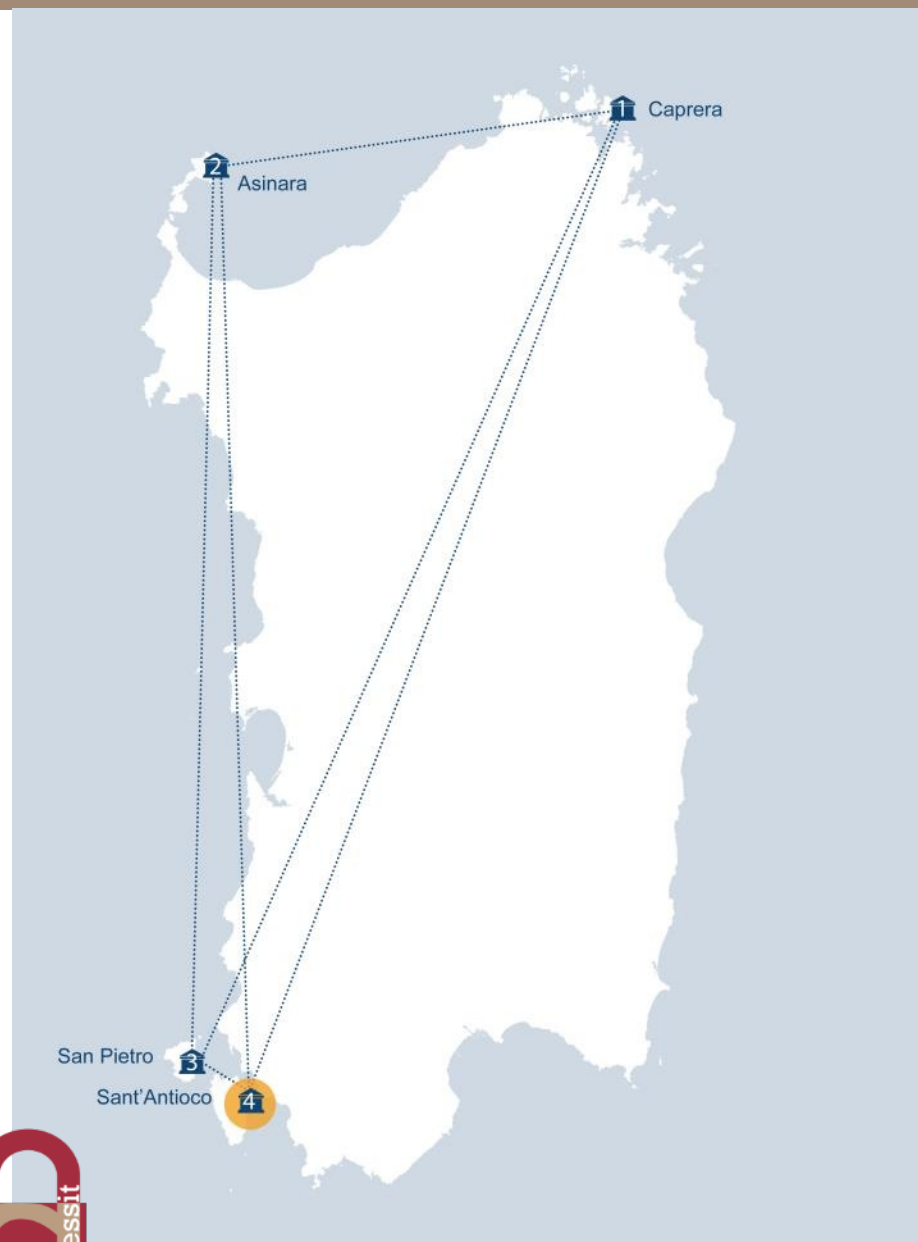

## 1\_ Museo del Mare e delle tradizioni marinaresche



## 2\_Centro del Mare Cala Reale



## 3\_Museo Civico 'Casa del Duca'



## 4\_Museo del Mare: i Maestri d'Ascia e la Navigazione



## I MAESTRI D'ASCIA E LA NAVIGAZIONE | Temi

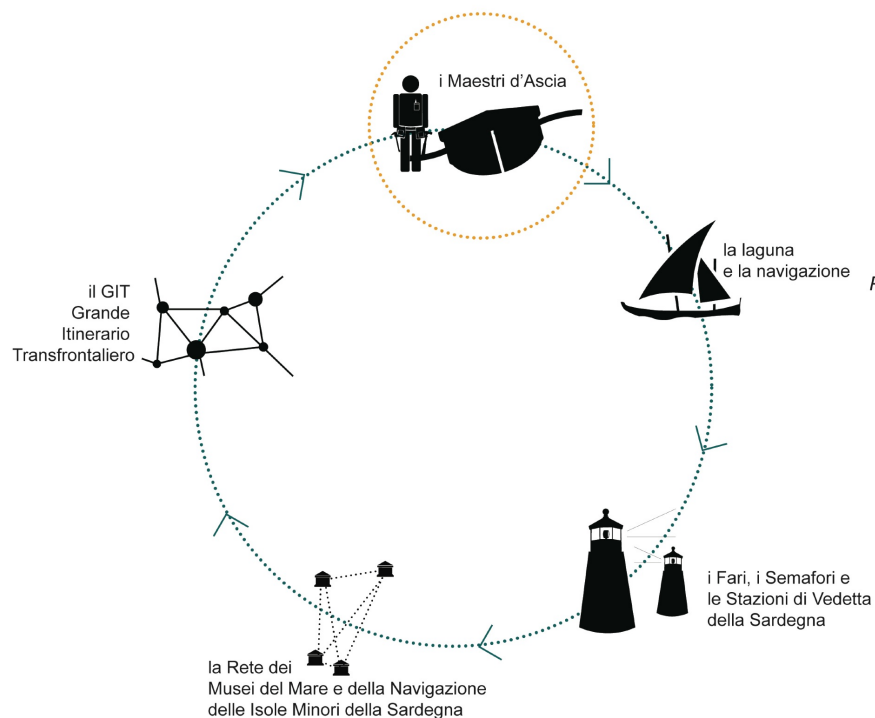

Articolo 117 - *Personale tecnico delle costruzioni navali.*  
Il personale tecnico delle costruzioni navali comprende:  
1) gli ingegneri navali;  
2) i costruttori navali;  
3) i maestri d'ascia e i calafati.

### Codice della Navigazione

Approvato con R.D. 30 marzo 1942, n. 327 (con succ. mod. e integr. sino al 2002)

### Art. 279. (Allievo maestro d'ascia)

Per essere iscritto, in qualità di allievo maestro d'ascia nel Registro di cui all'articolo 275 occorre aver compiuto i quindici anni di età, avere assolto l'obbligo scolastico ed essere domiciliato nel territorio dello Stato (1).  
(1) Articolo così modificato dal D.P.R. 9 dicembre 1970 n. 1487.

### Art. 280. (Maestro d'ascia)

Per conseguire l'abilitazione all'esercizio della professione di maestro d'ascia occorrono i seguenti requisiti:

- avere compiuto i ventuno anni di età;
- essere iscritto nel registro di cui all'articolo 279;
- non avere riportato condanna per i reati indicati nell'articolo 238, n. 4;
- avere lavorato per almeno trentasei mesi, come allievo maestro d'ascia, in un cantiere o in uno stabilimento di costruzioni navali tale tirocinio si comprova con la dichiarazione fatta innanzi l'autorità marittima mercantile da coloro sotto la direzione dei quali fu compiuto;
- avere sostenuto con esito favorevole un esame secondo i programmi stabiliti dal Ministro dei trasporti e della navigazione.

Il maestro d'ascia può costruire e riparare navi e galleggianti in legno di stazza lorda non superiore alle centocinquanta tonnellate.

### Codice della navigazione e regolamento per la navigazione marittima



## I MAESTRI D'ASCIA E LA NAVIGAZIONE | Temi, struttura, percorso espositivo

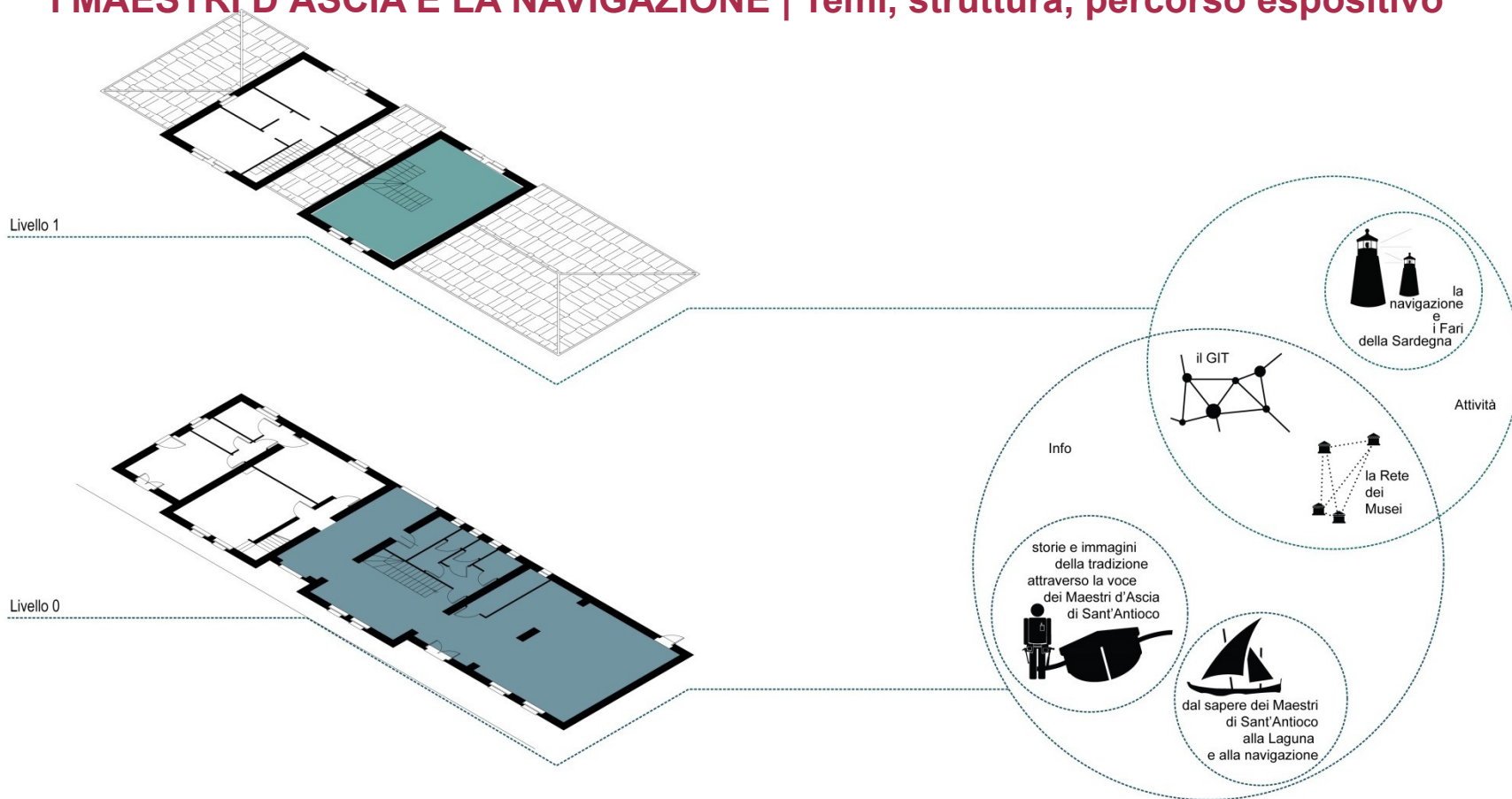

il sito: Ex-Mattatoio



## I MAESTRI D'ASCIA E LA NAVIGAZIONE | Allestimento: schemi e suggestioni

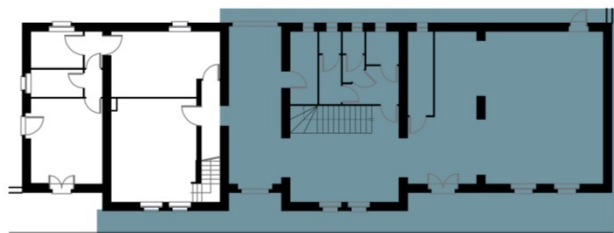

Livello 0 - Localizzazione Intervento - 1:250

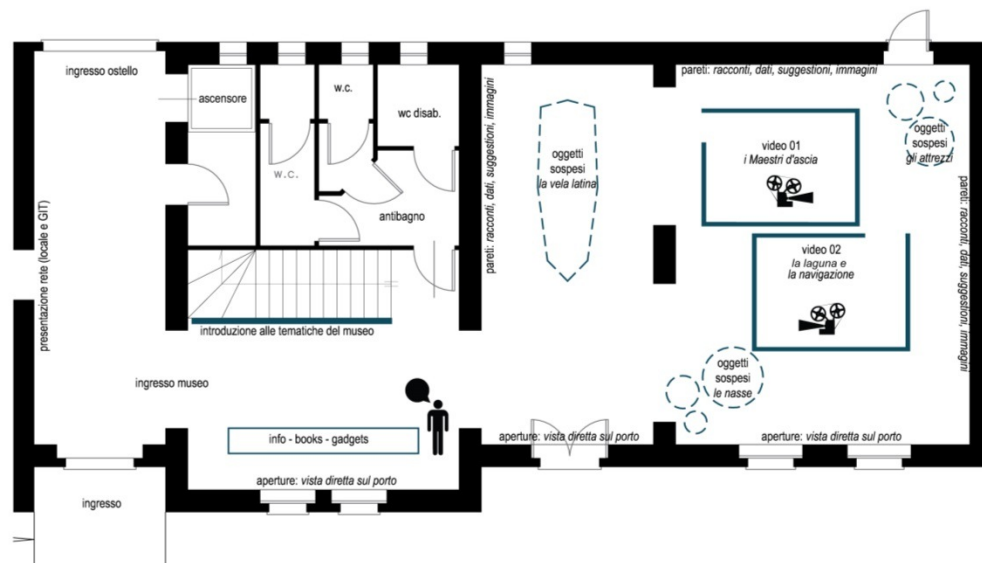

Livello 0 - Schema allestimento Museo - 1:100

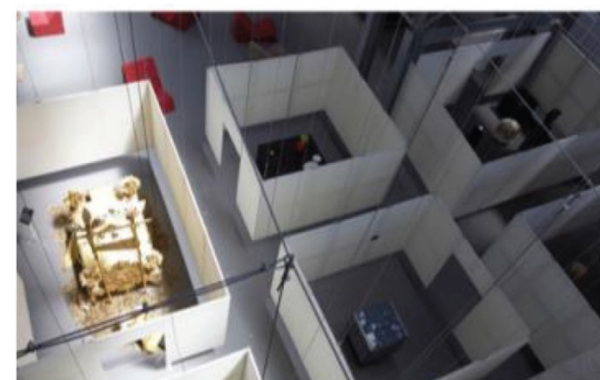
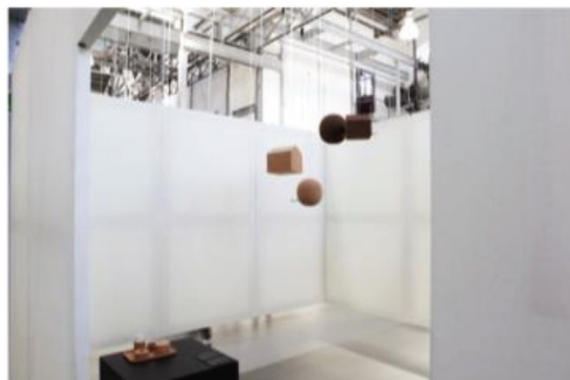
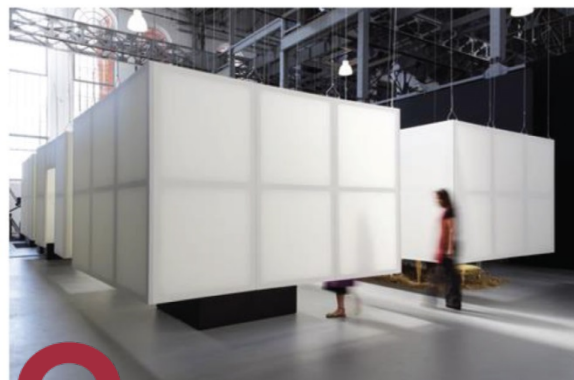

riferimenti: Cremascoli-Okumura-Rodrigues

## I MAESTRI D'ASCIA E LA NAVIGAZIONE | Allestimento: schemi e suggestioni

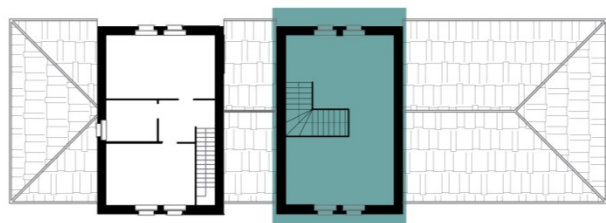

Livello 1 - Localizzazione Intervento - 1:250

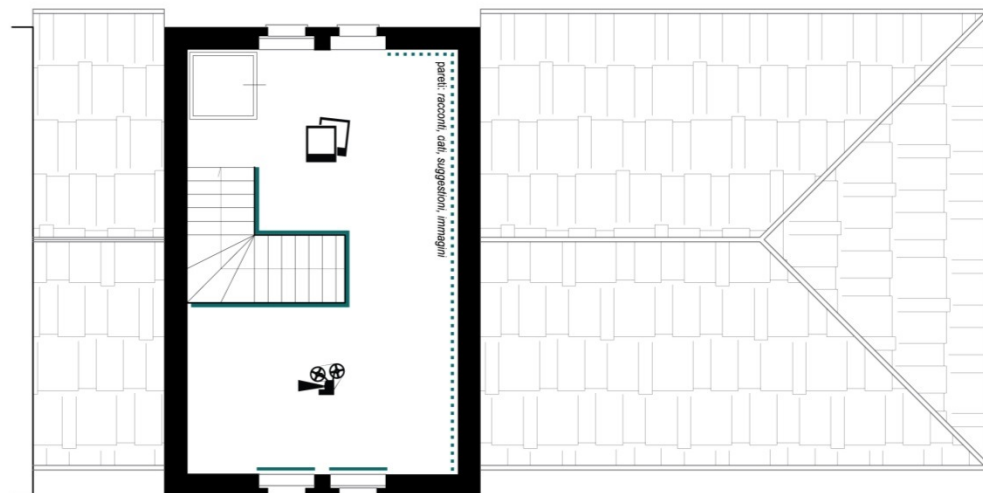

Livello 1 - Schema allestimento Museo - 1:100



riferimenti: StudioOfficina82

## RETE: MUSEI E FARI

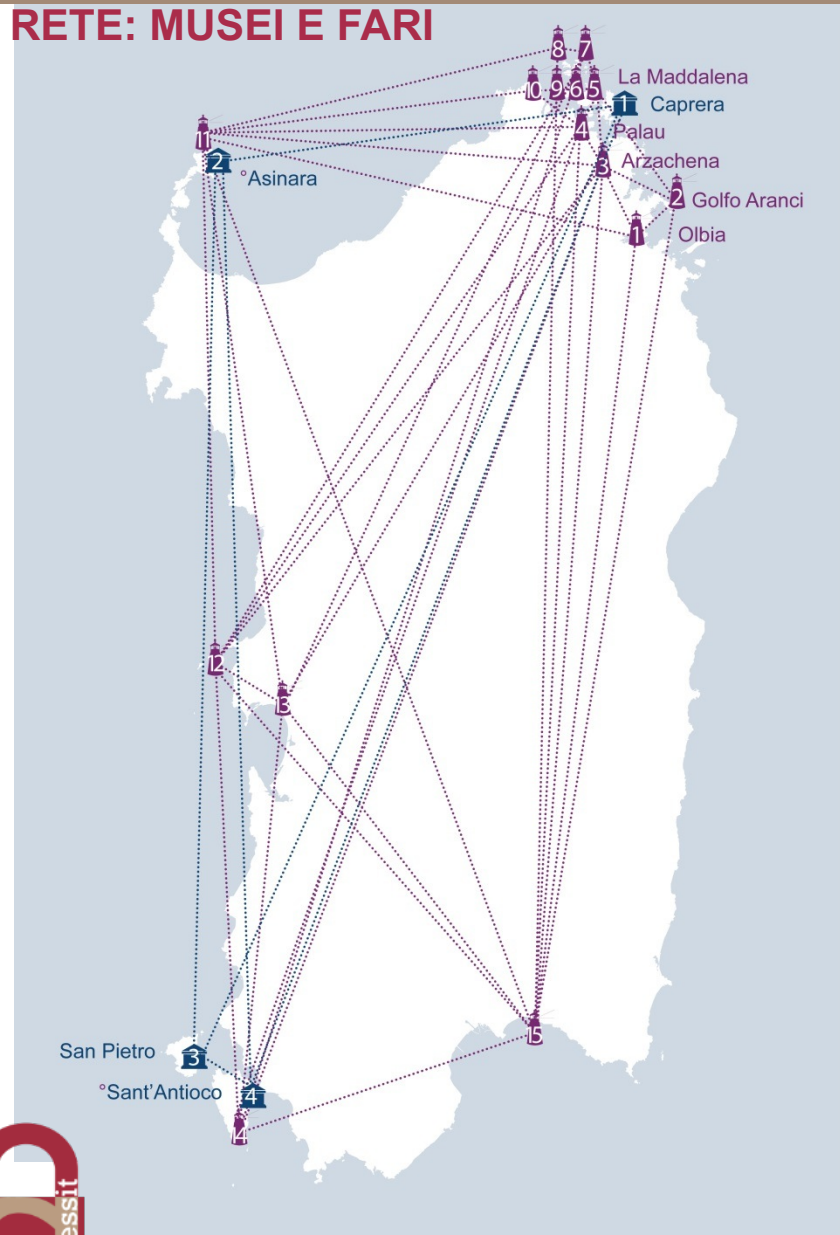

### Rete dei Musei del Mare delle quattro isole minori della Sardegna **ACCESSIT**

*PO Marittimo Sardegna Corsica Toscana Liguria*

- 1\_Museo del Mare e delle tradizioni marinesche
- 2\_Centro del Mare Cala Reale
- 3\_Museo Civico 'Casa del Duca'
- 4\_Museo del Mare 'i Maestri d'Ascia e la Navigazione'

### Programma Integrato di Valorizzazione fari, semafori, stazioni di vedetta **Fondi RAS DG 14 maggio 2013, n. 19/45 / \*MED-PHARES ENPI CBC MED**

- 1\_Stazione di vedetta di Capo Ceraso
- 2\_Stazione di vedetta di Capo Figari\*
- 3\_Semaforo di Capo Ferro
- 4\_Faro Capo d'Orso
- 5\_Stazione di segnalazione marittima Puntiglione
- 6\_Stazione di vedetta Testiccioli
- 7\_Faro di Punta Filetto Isola Santa Maria
- 8\_Vecchio faro Isola di Razzoli
- 9\_Stazione di vedetta di Marginetto
- 10\_Stazione segnali di Punta Falcone
- 11\_Semaforo di Punta Scorno\*
- 12\_Faro Capo Mannu
- 13\_Faro e Torre di Torregrande
- 14\_Stazione segnali di Capo Sperone\*
- 15\_Stazione Segnali di Capo Sant'Elia



Livello 0 | Ostello + Museo

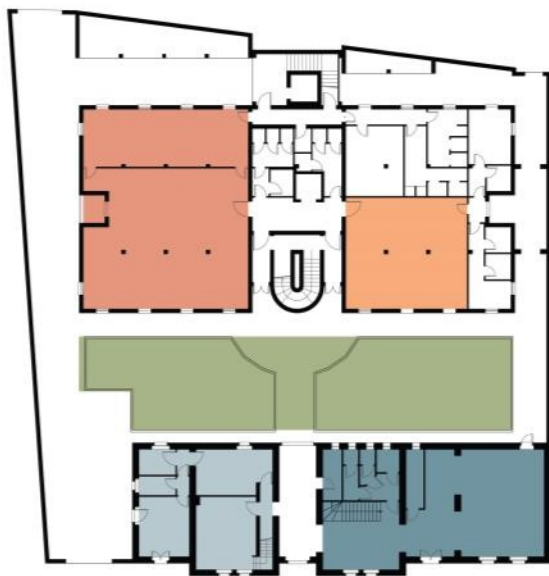

- Museo: esposizioni, attività, eventi
- Spazi di supporto al Museo: bookshop/caffetteria, uffici
- Spazi verdi Museo/Ostello
- Osteria slow-food, local wine & beer bar
- Spazio conferenze, didattica, laboratori, proiezioni

Livello 1 | Ostello + Museo  
Livello 2 | Ostello

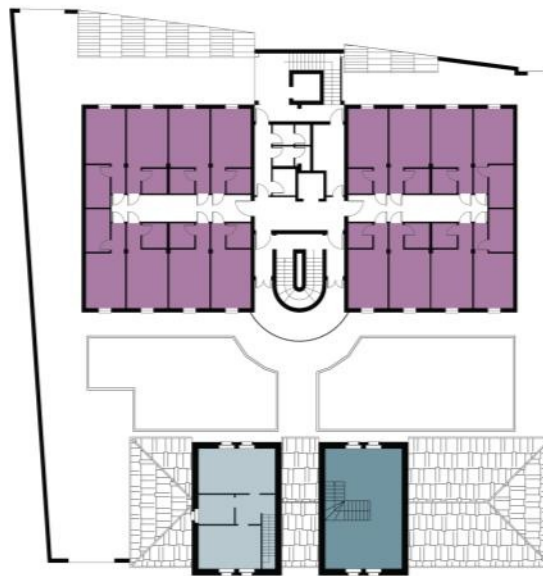

- Museo: esposizioni, attività, eventi
- Spazi di supporto al Museo: bookshop/caffetteria, uffici
- Ostello | camere doppie  
[ n°16 per piano > tot posti letto 32+32 ]

Livello 3 | Ostello

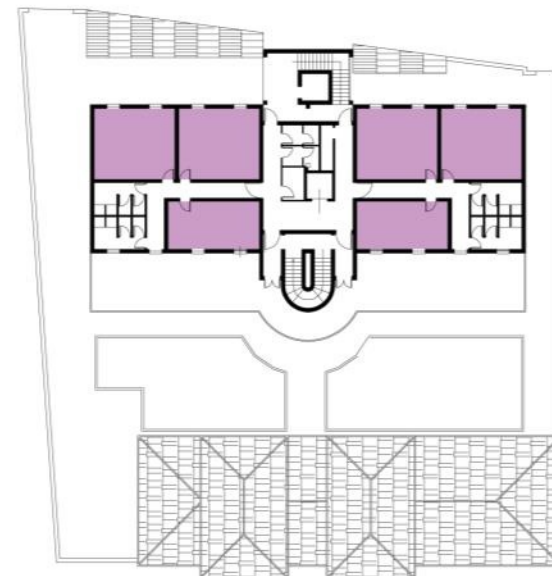

- Ostello | camere sestuple  
[ n° 6 > tot posti letto 36 ]

Ostello | Totale posti letto: 100

**Grazie!**

**Conservatoria delle coste della Sardegna**

[www.sardegnacoste.eu](http://www.sardegnacoste.eu)